Пролетарии всех стран, соединяйтесь!

К борьбе за дело Коммунистической партии будь готов!

Пионерская правда

Орган Центрального и Московского Комитетов ВЛКСМ

№ 3 (4026) ★ Вторник, 8 января 1957 г. ★ Цена 10 коп.

Экспедиционный отряд № 8553 на реке Лая.

Вера БАБКИНА.
Экспедиционный отряд № 5645.

Труд кострового может оценить только тот, кто поел каши, сваренной под проливным дождём.

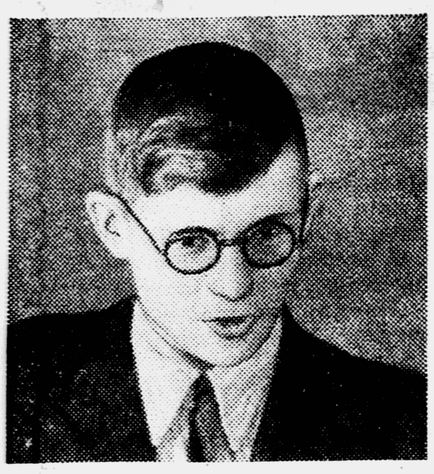

Юра АЛЮШИН.
Экспедиционный отряд № 5140.

А вам приходилось встречаться с медведем?!

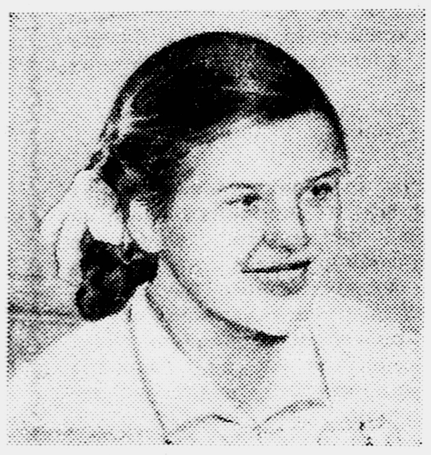

Светлана ГРИШКИНА.
Экспедиционный отряд № 937.

На реке Воронке мы нашли залежи охры.

СЛЁТ В МОСКВЕ

...Ленинские горы. Актовый зал МГУ. Больше тысячи делегатов туристских отрядов встретились здесь на слёте. Вот ребята с Украины. А эти — из далёкой Кабарды. Путешественники Белоруссии приветствуют туристов Сталинградской области...

Если сложить вместе сотни километров, пройденных ребятами по стране, сколько же это получится? Много, много тысяч!

Слёт открыла редактор газеты «Пионерская правда» Т. В. Матвеева. Со словом приветствия к юным исследователям обратились: член КПСС с 1903 года Е. К. Кравченко, генерал-лейтенант А. И. Тодорский, заместитель министра просвещения РСФСР Л. В. Дубровина и член-корреспондент Академии наук СССР П. Ф. Швецов.

С трибуны слёта юные путешественники рассказывали о своих походах. Слёт продолжался несколько дней.

Те, кто изучал историю Октябрьской революции, на другой день пошли в Музей Революции СССР. Те, кто путешествовал по местам гражданской и Великой Отечественной войн, отправились в Музей Советской Армии. В Зоологическом музее собирались те, кто изучал в походах родную природу. А кто побывал на новостройках шестой пятилетки, ездили в Центральный парк культуры и отдыха. Вот уж где рассказам и воспоминаниям не было конца!..

Вчера в Актовом зале МГУ состоялось торжественное закрытие слёта. Лучшим туристским отрядам были вручены награды. О работе секций рассказал И. Ф. Курпан, директор ЦДЭТС.

Слёт закончил свою работу. Закончил, чтобы продолжилось большое путешествие многомиллионной экспедиции ребят Советской страны. Тепло напутствовали участников слёта: первый секретарь ЦК ВЛКСМ А. Н. Шелепин, начальник первой дрейфующей станции на Северном полюсе И. Д. Папанин, Герой Советского Союза А. П. Маресьев, директор Института океанологии Академии наук СССР В. Г. Корт, заместитель главного редактора газеты «Комсомольская правда» А. И. Аджубей.

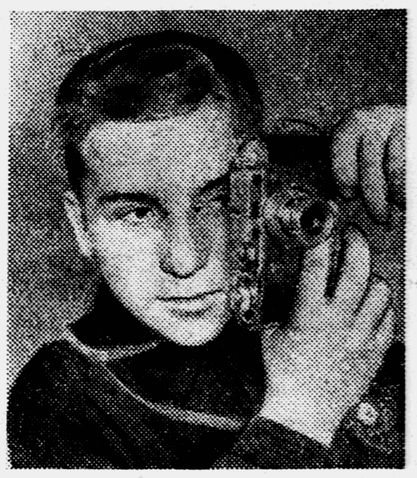

Алик ЧЕРНИЧЕНКО.
Экспедиционный отряд № 4986.

Из похода я принёс сотни две снимков.

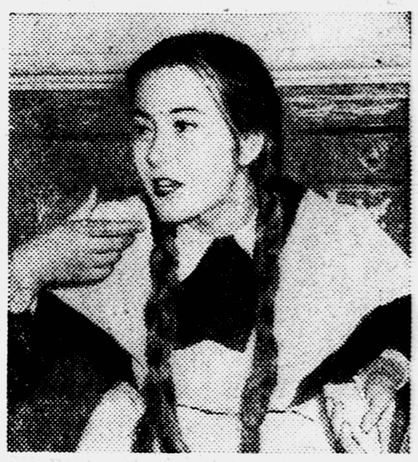

Галя ГУСЕВА.
Экспедиционный отряд № 4358.

Вот был случай!.. Вместо сахара полтора килограмма соли в кофе высыпали...

Юра ГРЕЧКО.
Экспедиционный отряд № 12123.

Однажды наши рыбаки наловили четыре ведра рыбы. Вот это удача!

К пионерам и школьникам Советского Союза

(Обращение участников Всесоюзной экспедиции пионеров и школьников)

Мы, участники Всесоюзной экспедиции пионеров и школьников, собрались в Москве на слёт, чтобы рассказать о своих походах, открытиях, поделиться планами на будущее.

Хорошо быть хозяевами земли! Но для этого надо крепко любить, надо знать свою землю. А она у нас огромная, необъятная! Тайга и степи, горы, моря и реки — всё это раскинулось на десятках тысяч километров. И всюду, во все уголки, должен заглянуть неутомимый путешественник. Ведь немало ещё тайн и богатств хранят широкие просторы нашей Родины. Поможем и мы раскрывать эти тайны, находить эти богатства, чтобы использовать их на благо советских людей.

Мы, юные путешественники, 2-й год участвуем во Всесоюзной экспедиции, посвящённой 40-летию Великого Октября. К этой годовщине готовится вся наша страна. Участники экспедиции отправлялись в путь с заданиями от Музея Революции СССР, от Музея Советской Армии, Исторического музея и местных краеведческих музеев, от научно-исследовательских институтов, колхозов и школ. Эти задания были выполнены.

Впереди ещё очень много работы. И мы призываем всех пионеров и школьников Советского Союза включиться в нашу экспедицию.

Давайте разыщем людей, которые сражались в первых революционных отрядах, и запишем их воспоминания. Соберём документы, фотографии и другие памятные вещи и передадим их в местные краеведческие музеи, в Музей Революции СССР. Встретимся и с теми людьми, которые строили первые колхозы, заводы и фабрики, отстаивали завоевания Октября в гражданскую и Великую Отечественную войны.

Осенью прошлого года ЦК ВЛКСМ обратился ко всей молодёжи страны с призывом оберегать могилы героев гражданской и Отечественной войн. Пусть же отряды путешественников не проходят мимо этих могил, приводят их в порядок, украшают зеленью и цветами.

Своими глазами увидим, как хорошеет и расцветает Родина, пройдём по местам новостроек 6-й пятилетки, побываем в новых колхозах и совхозах на целинных землях.

Когда путешествуешь по родному краю и видишь труд миллионов людей, хочется и самим сделать что-то полезное для Родины. Ребята! Давайте искать залежи местных строительных материалов, исследовать реки и озёра, останавливаться на колхозных полях, чтобы помочь прополоть всходы или убрать урожай.

Сейчас в нашей экспедиции пятнадцать с лишним тысяч отрядов. Но пусть их будет вдвое, втрое больше.

А те из нас, для кого палатка уже стала родным домом, — наши закалённые, продымлённые кострами путешественники — должны повести за собой новые отряды младших ребят.

Дорогие друзья! Будем же хорошо учиться, разведывать богатства нашей Родины и помогать взрослым выполнять те задачи, которые ставит перед ними Коммунистическая партия.

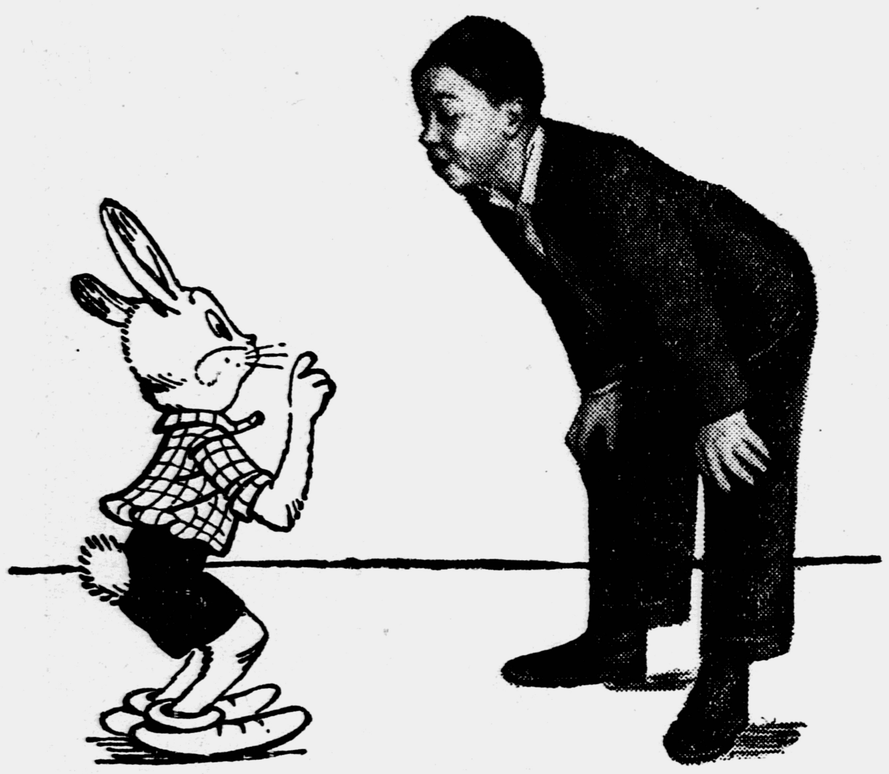

ЗАЙКА ЗАЙЦЕВ:
— Не рано ли о походах заговорили!..
ГЕНА ЧУЕНКОВ (экспедиционный отряд № 5760):
— Ты забыл, Зайка, пословицу «Готовь сани летом, а телегу — зимой». То-то!..

★ ★ ★

У ворот Боз-Дага

«Поворачивай назад! Дальше пути нет!»—так гласило название маленького села, расположенного у подножия горы Боз-Даг. Дальше этого селения, действительно, идти было некуда, хотя лежало оно у самых ворот Боз-Дага. Воротами называлось широкое ущелье, пробитое могучей Курой. Но здесь оно было непроходимо. Стремительная Кура кипела, бурлила, ревела между двумя далеко друг от друга стоящими скалами, и никому не хотелось рисковать своей жизнью, чтобы попытаться пройти по реке за ворота Боз-Дага. Да и ничего интересного там не было: дремучие леса, камышевые заросли, болота, беспорядочные цепи холмов, меж которыми извивалась и петляла река.

В течение многих веков люди пытались укротить Куру. Но строптивая река легко губила человеческий труд. О таких сооружениях, как гигантская плотина, люди могли в то время только мечтать. Но в годы советской власти мечты стали сбываться.

В 1945 году в пустынной степи советские люди начали строительство Мингечаурской ГЭС.

...Подходя к электростанции, мы увидели огромную земляную плотину и узнали, что это первая в мире земляная плотина таких огромных размеров. Она перегородила течение Куры и образовала Мингечаурское море. Электроэнергия, вырабатываемая Мингечаурской ГЭС, идёт в Баку, Грузию и в сельские районы Азербайджана.

В стороне от Куры, в хребте Боз-Даг, прорыт туннель, по которому вода из Мингечаурского моря поступает в Верхне-Карабахский канал. Это — сложное гидротехническое сооружение. Его водой орошаются земли Мильской степи.

В связи с постройкой ГЭС на месте старого селения вырос новый советский город — Мингечаур. Здесь мы не встретили ни одного старого здания, всюду разбиты скверы, посажены молодые деревья. Кинотеатр и жилые дома окружены садами. Нельзя сравнить этот город с теми селениями, что были здесь до революции.

В городе есть завод сельскохозяйственного машиностроения, кислородный, асфальто-битумный, кирпичный и хлебный заводы. В шестой пятилетке здесь намечается постройка хорошо оснащённого текстильного комбината.

...Мы в Кировабаде. Ровными рядами стоят красивые здания, построенные из серого камня и розового туфа. Улицы широкие, асфальтированные, окаймлённые рядами тополей или высоких чинар. Подходя к городу, думаешь, что это парк, а каждая улица — аллея.

До революции здесь был маленький захолустный город Гянджа. А теперь — это крупный промышленный центр Азербайджана, второй после Баку.

Для снабжения города электроэнергией создана Зурнабадская ГЭС. Построен водопровод.

От железнодорожного вокзала мы ехали в город по улице, которая носит имя большевика, отдавшего свою жизнь за освобождение азербайджанского народа,—Алёши Джапаридзе.

Своё знакомство с промышленностью Кировабада мы начали с посещения суконного комбината.

Очень интересно было побывать и в текстильном комбинате. Нас поразил его двор: он напоминает уголок парка. Мы увидели здесь цветущую магнолию и сейчас же вспомнили рассказы о старых фабриках и их захламлённых дворах. Какая огромная разница!

Здесь одна работница обслуживает теперь 1000 веретён.

Текстильный комбинат имени Серго Орджоникидзе — самое крупное текстильное предприятие в Азербайджане.

Экспедиционный отряд № 8003.

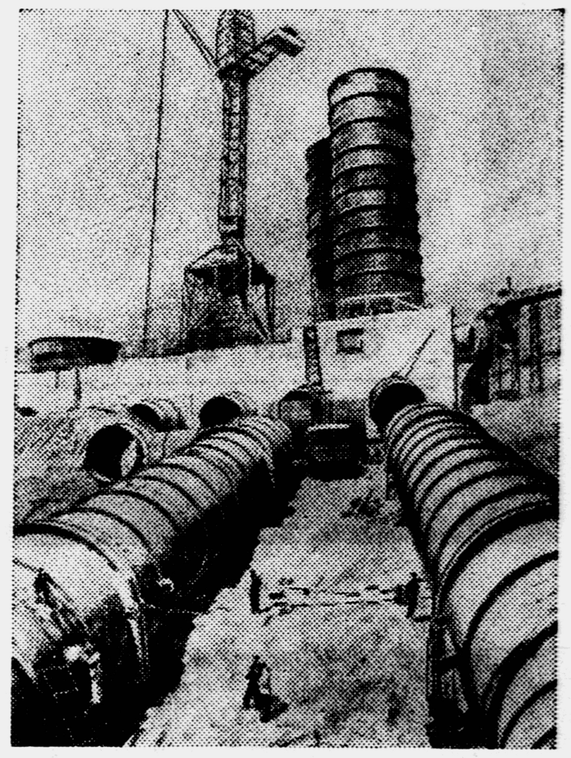

Вот какие огромные трубы прокладывались на Мингечаурской стройке для того, чтобы вода поступала из водохранилища к турбинам.

Валя БРЕХОВА.
Экспед. отряд № 10854.

Путешествовать по своим улицам тоже интересно. Наши ребята историю своего городка Фатежа написали.

Боря ХАПЦОВ.
Экспед. отряд № 6123.

На Карельском перешейке мы нашли в окопах груды патронных гильз. Видно, бой в том месте шёл горячий.

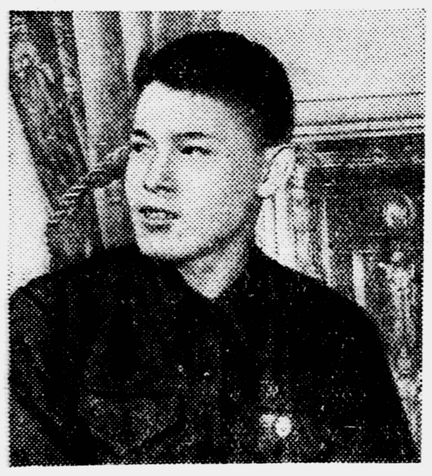

Леонид ПРОКОПЬЕВ.
Экспед. отряд № 3449.

Стенгазета в трудном походе — вещь не лишняя. Мы их целый десяток выпустили.

В АДРЕС СЛЁТА ЮНЫХ ПУТЕШЕСТВЕННИКОВ

Дорогие ребята! Мне было очень приятно узнать о большой и полезной работе, которую проделали многие экспедиционные отряды школьников.

Вы были настоящими исследователями, помощниками учёных. И учёные не останутся у вас в долгу. Свыше чем в 40 географических пунктах расположены различные научно-исследовательские институты, базы, заповедники, научные общества Академии наук СССР. Они будут оказывать помощь юным путешественникам. Летом экспедиции учёных возьмут с собой по одной-две группы школьников. Учёные не только дадут вам конкретные задания, но и разработают маршруты, помогут снаряжением. Работая рядом с учёными, вы, ребята, научитесь глубже проникать в тайны природы, ещё больше полюбите свою Родину.

Академик Д. И. ЩЕРБАКОВ.

★

Настоящие путешественники — это закалённые, выносливые, мужественные люди. А стать такими им помогают физкультура и спорт.

Мне хочется, чтобы у вас была крепкая дружба с лыжами, коньками, чтобы вы любили туризм — увлекательный и полезный вид спорта.

Заслуженный мастер спорта, чемпион XVI Олимпийских игр Владимир КУЦ.

★

Привет пионерам-туристам,
Закончившим славный поход
По горным тропинкам скалистым,
Степями, лесами и вброд.
Теперь ваш отряд быстроногий
К большому пришёл торжеству.
Все ваши пути и дороги
Ведут неизменно в Москву!

С. МАРШАК.

★

Коллектив старейшего русского завода «Красное Сормово» обращается к пионерам и школьникам нашей Родины с призывом— изучать революционные традиции и трудовые подвиги своих отцов и братьев, лучших представителей народа; изучать природу нашей необъятной Родины, чтобы вырасти всесторонне развитыми и культурными людьми и быть достойной сменой строителей коммунистического общества.

По поручению коллектива секретарь парткома завода РЫБАКОВ.

56 экспонатов — музею

На первое заседание нашего экспедиционного отряда пришёл старый революционер, участник гражданской войны Константин Алексеевич Морзо-Морозов.

По его совету мы стали собирать сведения об участниках революции 1917 года. Товарищи Варзанов, Максимов, Перевалов, Девятов, Нечаев и другие — все, у кого мы побывали, хорошо нас принимали и подарили различные документы, фотографии, номера газеты «Вооружённый народ» за 1918 год, тайный шифр.

56 экспонатов мы подарили Ленинградскому музею Великой Октябрьской социалистической революции. А позже в большой поход по следам 21-го Красно-Мусульманского полка нас повёл сам Константин Алексеевич.

Саша ЧУПРАКОВ.
г. Свердловск, школа № 86, экспед. отряд № 3209.

500 или 600 лет городу Кирову?

Чтобы разрешить этот спор, Академия наук СССР прислала в наш город летом 1956 года археологическую экспедицию. 38 дней мы помогали учёным в раскопках. Много ценного было найдено под землёй: посуда, копья, украшения, части жилищ, первые слои деревянных мостовых. И это оказалось всего в 6 метрах от Дворца пионеров, куда мы столько раз ходили. Руководитель работ подарил нам некоторые вещи, и теперь в нашем Дворце пионеров есть свой интересный краеведческий музей.

Тамара ОБРЕЗЧИКОВА.
г. Киров, Дворец пионеров, кружок краеведов.

СДЕЛАЛИ В ПУТИ

В районе села Воронковцы наш отряд открыл в почве большие скопления фосфоритов. Сообщили в село. Люди даже не могли поверить! Ведь они так нуждаются в минеральных удобрениях, а фосфориты чуть ли не под ногами валяются.

г. Староконстантинов,
экспедиционный отряд № 13545.

* * *

В Управлении лесного хозяйства сказали нам: обследуйте, узнайте, сфотографируйте и опишите болезни деревьев. 15 дней мы провели в Урупском лесничестве, которое находится в горах. Нашей работой остались очень довольны специалисты.

г. Ставрополь,
экспед. отряд Дома пионеров.

* * *

В пути мы обнаружили залежи белой глины.

г. Бузулук,
экспед. отряд № 1670.

* * *

На дне оврага из земли торчала большая кость. Стали откапывать. И что же? Оказалось — это кость мамонта! Ещё мы нашли в этом овраге кости волосатого носорога, бизона и других древних, давно вымерших животных.

Омская область,
экспедиционный отряд № 3108.

* * *

Однажды мы почувствовали запах серы. Он шёл от источника, который находился поблизости. Осмотрев источник, обнаружили, что дно его покрыто осадком серого цвета. Попробовали воду на вкус — похожа на Гориджварскую минеральную воду! Местные жители из села Гаглоант сказали нам, что этой водой они лечат ревматизм.

Мы взяли литровую фляжку и подставили под струю. Она наполнилась за 1 минуту. И мы высчитали: источник за сутки даёт 1440 литров воды.

г. Гори, экспед. отряд № 17816.

СПАСИБО, ПУТЕШЕСТВЕННИКИ!

Экспедиционному отряду № 7496 деревни Посады, Калининской области

Дом-музей благодарит за материалы, переданные Дому-музею М. И. Калинина: фотографии памятных мест и двенадцать записанных воспоминаний крестьян-земляков о пребывании М. И. Калинина на родине.

* * *

За пять дней участники экспедиционного отряда № 6797 147-й школы Ленинграда выработали пятьдесят три трудодня на полях колхоза имени Ворошилова, Рощинского района.

Председатель колхоза С. БОГДАНОВ.

* * *

Государственный музей Татарской АССР объявляет большую благодарность отряду № 14807 за найденные во время похода две будёновки, штык, шомпол и клинок. Собранные предметы будут выставлены в разделе «История гражданской войны на территории ТАССР».

* * *

Управление по строительству в колхозах при Совете Министров Удмуртской АССР сообщает, что экспедиционный отряд № 3562 Алнашского детского дома собрал ценные сведения о наличии местных строительных материалов: камня, глины, песка, которые являются хорошим материалом для замены леса в безлесном Алнашском районе.

* * *

До сего времени озеро Дикое оставалось совершенно неизученным. Материалы экспедиционного отряда 10-й средней школы города Абакана будут основой в работах по увеличению мощности Знаменской гидроэлектростанции.

Главный инженер Хакасского областного управления водного хозяйства СУХАЧЁВ.

* * *

От экспедиционного отряда № 8959 Верхне-Городковской средней школы получены экспонаты с погибшего в ноябре 1918 года в районе станции Палёный Лог бронепоезда № 2: снаряд от 76-миллиметровой пушки, кружка, сделанная из гильзы, штык, фляга, ствол со штыком.

Все экспонаты приняты на хранение в Молотовский областной краеведческий музей.

* * *

При археологических раскопках Троицкого Городища, Можайского района, хорошо помогали археологам юные путешественники экспедиционного отряда Можайского Дома пионеров.

Начальник экспедиции Института истории материальной культуры АН СССР А. Ф. ДУБЫНИН.

С песней в пути

Наша „Походная"

Я хочу рассказать, как родилась песня. Может, и не совсем складная, но от души.

Друг за другом, с рюкзаками за плечами идём мы. Идти трудно. Воздух горяч, солнце палит. В этот день была страшная жара. Шли молча, уже перепели все песни.

Только кто-то, один из отряда, упорно, среди общего молчания, мурлыкал песню. Причём повторял одну и ту же фразу: «Мы туристы, мы туристы». Вдруг кто-то другой прибавил ещё одну строчку: «Эй, эй, шагай вперёд». И несколько ребят повторили вместе эти две строчки. Потом каждый стал прибавлять по строчке, по слову. «Мы лесом идём», — запевал один. «Наш путь далёк»,— продолжал другой. Постепенно в «сочинение» песни втянулись все. Шагали мы уже бодрее, а наши гитаристы дружно аккомпанировали. На привале слова песни были записаны, а мотив придумали и записали гитаристы.

Продолжая путешествие, мы каждый день поём нашу походную отрядную песню. Как только к кому-нибудь подкрадывается усталость, он запевает «Походную», гитаристы подхватывают, и песня помогает идти.

Ю. БЕЗМЕНОВ.

г. Мытищи, школа № 1.

Готовы ко всем переходам

...Вечерело. Возвращаясь на ночёвку, мы узнали, что в лимане застряла машина, которая должна была подвезти нам продукты.

Пришлось идти по лугам Белосарайской косы — разыскивать машину. Всюду было очень топко, попадались неглубокие озерки. Это хождение по воде мы запомнили на всю жизнь, потому что пришлось преодолевать настоящие трудности. Попробуйте пройти два километра по колено в воде!

На другой день наши девочки Лена Васильева, Ася Белич и Люда Шинкевич сочинили песенку, которую весь отряд до конца похода распевал на известный мотив песни «Сормовской лирической». Вот эта песня:

В лимане далёком,
В лимане широком
Машина застряла,
Не может пройти.

И мы пробирались
В воде по колено,
Чтоб нашу машину
Скорее найти.

Нам нравилось очень
Бродить по лиманам,
И, если нам снова
Придётся идти,

Мы будем готовы
Ко всем переходам,
Которые встретятся
Нам на пути.

Участники похода Лариса ЕГОРОВА, Лена ВАСИЛЬЕВА и другие.

г. Сталино, школа № 132.

Родион КИРСАНОВ.
Экспед. отряд № 17737.

Под Саранском мы нашли много остатков обитателей древнего моря. Остатки белемнитов—«чёртовы пальцы»— попадались длиной 15—17 сантиметров.

Памятник в лесу

(Из дневника экспедиционного отряда № 4652 Минского Дворца пионеров)

...Впервые мы прочли о нём в книге Героя Советского Союза Г. М. Линькова «Война в тылу врага». Автор книги описывал, как встретился с Пашкой в Почавской пуще. Это было глубокой осенью 1941 года. А из рассказов местного населения мы узнали о гибели партизана, о том, что он похоронен где-то в глубине леса, за деревней Гороховый Бор. Сразу же решили: разыскать могилу Павла Ижвина. Помочь нам взялся лесник Виктор Семёнович Клундук. Тронулись мы в путь.

Шли глухими партизанскими тропками. Виктор Семёнович рассказывал, что эти тропки вдоль и поперёк исходил со своими боевыми товарищами Павел Ижвин.

К середине дня подошли к лесной дороге, ведущей к деревне Лябики. По пути расспрашивали местных жителей. Колхозник Иван Дмитриевич Волосач тоже вызвался помочь нам разыскать могилу. Он и рассказал нам подробности гибели Павла Ижвина.

Это случилось незадолго до Нового года. Шёл снег. Партизаны возвращались с боевого задания. Их по пятам преследовали каратели. В деревне Лябики они настигли партизан. Завязался неравный бой. Смертью храбрых пал в этом бою Павел Ижвин. Похоронили его в глубине леса, недалеко от перекрёстка трёх дорог: на Краснолуки, Лябики и Гороховый Бор.

Мы нашли небольшой, поросший редкой лесной травой холмик. Вокруг молчаливо стоят белоствольные берёзки, пушистые ёлочки. Со стороны дороги могила не видна.

Мы привели в порядок могилу: обкопали её, обложили дёрном, сделали оградку и небольшой памятник. На памятнике написали: «Партизан Паша Ижвин. Погиб в 1941 году».

Нина и Алла сплели венки, нарвали полевых и лесных цветов. Ими мы украсили памятник и могилку. Потом решили прорубить в лесу аллейку от могилы до дороги, и теперь, когда идёшь по дороге на село Лябики или Гороховый Бор со стороны Краснолук, могила партизана Павла Ижвина хорошо видна.

Мы уверены, что наша аллейка не зарастёт. За ней теперь ухаживают сельские ребята, с которыми у нас уговор и дружба.

НА СНИМКЕ: на могиле партизана Павла Ижвина.

Фото Г. ШИЛОВИЧА.

Светлана ЛУКЬЯНЧЕНКО.
Экспед. отряд № 2557.

В пути я собирала растения. Дорога была неблизкой, и гербарий получился немаленький.

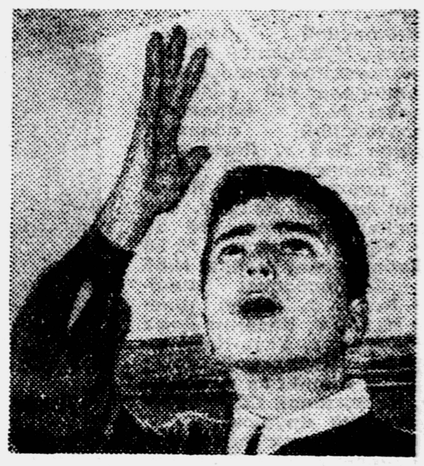

Серго СУЛАКАУРИ.
Экспед. отряд № 17907.

Что гора Комито! Её высота — четыре с половиной тысячи метров. А мы поднимались и повыше.

Иван НОВИКОВ.
Экспед. отряд № 5982.

Ух, и кусачие комары на нас напали! Но... комаров бояться — в поход не ходить!

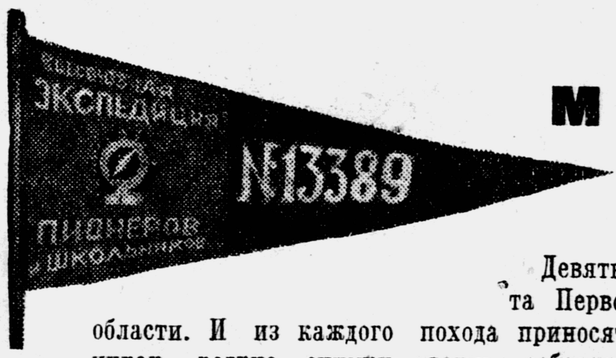

МУЗЕЙ ОТРЯДА

Девять лет путешествуют ребята Первомайской школы, Харьковской области. И из каждого похода приносят интересные записи в дневниках, редкие снимки, вещи, собранные на стоянках первобытного человека... За девять лет набралось две тысячи ценных исторических находок. Ребята поместили их в своём школьном музее. И те, кому ещё рано ходить в походы, могут прийти в музей и посмотреть, какие каменные молотки делал человек много тысяч лет назад и как выглядят старинные монеты. Если кто не бывал в богатом совхозе «Красный гигант», может посмотреть в музее искусно сделанный макет совхозных построек.

НА СНИМКЕ: в школьном музее экспедиционного отряда № 13389. Экскурсию четвероклассников ведёт участник походов Анатолий Москаленко.

В АДРЕС СЛЁТА ЮНЫХ ПУТЕШЕСТВЕННИКОВ

Государственный музей Революции СССР приветствует пионеров и школьников, собравшихся в Москве на свою Всесоюзную конференцию юных путешественников. Желаем вам новых успехов в изучении родного края.

Директор **А. И. ТОЛСТИХИНА**,
зам. директора **Г. И. ПЕТРОВСКИЙ**.

☆

Как старый турист, приветствую сердечно юных туристов, собравшихся на всесоюзный сбор. Желаю им новых больших успехов в хорошем деле ознакомления со всеми краями нашей Родины. Желаю им ещё крепче дружить между собою, чтобы эта дружба между всеми юными туристами Советского Союза всё больше ширилась и укреплялась.

Желаю интересных, красивых путешествий и походов, новых встреч, новых лагерей дружбы, бивуаков юных путешественников. Из ребят вырастут большие исследователи и учёные, открыватели земель!

Николай **ТИХОНОВ**.

★

Подлинная любовь к своей стране даётся знанием. А знание это возникает прежде всего из путешествий и походов. Тогда каждая малость, даже одинокая старая ива на берегу реки или свист иволги в лесу—всё больше прибавляют нам этой любви. Поэтому ваши туристские походы — наилучший путь к патриотизму.

Я приветствую юных туристов и желаю им провести среди прекрасной и удивительной нашей природы ещё много интересных и полезных дней.

К. ПАУСТОВСКИЙ.

★

Приветствуем участников слёта юных путешественников. Желаем новых успехов в изучении истории и природных богатств нашей великой Родины. Просим вас принять участие в собирании документов для нашего музея.

Директор музея **ДУБИНИН**.

Государственный музей Великой Октябрьской социалистической революции.

★

Молодые путешественники и следопыты!

Желаю вам обойти всю нашу землю, увидеть всю её красоту, ещё теснее сродниться с народом, отдать все свои силы его трудному и великому делу. Горячий привет вам от человека, который больше всего на свете любит путешествовать.

Н. Н. МИХАЙЛОВ.

ПРЕМИИ ЛУЧШИМ

Подведены итоги первого года Всесоюзной экспедиции пионеров и школьников. 25 отрядов признаны лучшими. Редакция «Пионерской правды» и Центральная детская экскурсионно-туристская станция наградили комплектами палаток и походного снаряжения экспедиционные отряды:

Инковской средней школы, Чувашской АССР; николаевской школы № 8, Сталинградской области; школы № 4 г. Боровска, Молотовской области; школы № 3 г. Ломоносова, Ленинградской области; школы № 4 г. Кемерово; школы № 17 г. Саранска; школы № 39 г. Уфы; школы № 28 г. Хабаровска; школы №86 г. Свердловска; школы № 23 г. Баку; школы № 100 г. Казани; Дома пионеров г. Усть-Каменогорска, Казахской ССР; Дворца пионеров г. Фрунзе, Киргизской ССР (краеведческий кружок).

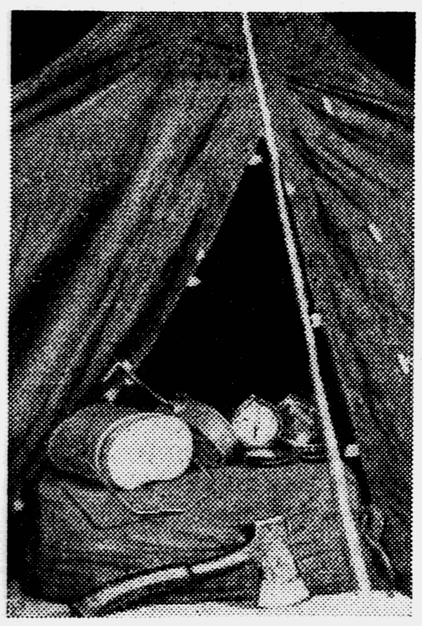

Такие премии получат ребята.

Комплектами походного снаряжения награждены отряды:

Школы № 11 г. Мелитополя; Ленинского Дома пионеров г. Ташкента; Турковской средней школы, Балашовской области; школы № 27 г. Орджоникидзе, Северо-Осетинской АССР; школы № 14 г. Владивостока; Ивотской средней школы, Брянской области; Сокольской средней школы, Каменской области; Первомайской средней школы, Харьковской области; средней школы г. Юрюзань, Челябинской области; школы № 2 г. Старая Русса, Новгородской области; школы № 26 г. Орла; школы № 1 г. Мичуринска.

Свыше 1000 отрядов награждены грамотами «Пионерской правды» и Центральной детской экскурсионно-туристской станции.

Группа руководителей экспедиционных отрядов школьников награждена грамотами ЦК ВЛКСМ.

Конкурс фотоохотников

Многие из вас слышали только об одной охоте — охоте с ружьём. Но есть другая охота, не менее увлекательная, требующая искусства следопыта, выдержки, смелости. Это охота с фотоаппаратом. Давайте узнаем, кто самый удачливый фотоохотник.

Для этого редакция «Пионерской правды» объявляет конкурс на лучшие снимки из жизни зверей, птиц, насекомых. Конкурс продлится до 1 сентября с. г. Лучшие снимки будут публиковаться в газете. Пятнадцать победителей награждаются комплектами походного снаряжения (топориками, котелками и др.).

Вот какой снимок можно сделать в природе. Фото В. ПУХАЛЬСКОГО.

★

ШЁЛ ОТРЯД ПО БЕРЕГУ...

30 марта прошлого года в номере нашей газеты, посвящённом Всесоюзной экспедиции пионеров и школьников 1956—1957 годов, было помещено письмо юных путешественников 11-й школы города Мелитополя и карта их будущего похода.

Мелитопольцы сдержали своё слово. Об их походе сегодня рассказывает наш специальный корреспондент В. Великанов.

Шли они по берегу. Впереди — Дюмин, на полшага сзади — Антон Мазин. Рядом — брат и сестра Горбенко. Зоя и Александр ещё молоды. Они студенты. Обидно так рано расставаться с жизнью, с морем, которое плещется, искрится на солнце слева, со степью, свежей, пробуждающейся, которая раскинулась справа. Но для всех девятнадцати человек, которые идут по берегу со связанными за спиной руками, это последний путь. По обе стороны, сзади и спереди — враги, каратели с золотыми погонами на плечах, с изображением черепов на рукавах.

В начале 1918 года в городе Бердянске образовался первый Совет рабочих, крестьянских и солдатских депутатов. Председателем его выбрали А. А. Дюмина. Но неожиданно в город ворвались враги — дивизия генерала Дроздовского. Всюду на своём пути дроздовцы жестоко расправлялись с коммунистами, с передовыми рабочими и крестьянами, громили Советы. Так же поступили они и в Бердянске.

И вот идут на расстрел бердянские депутаты. О чём в этот предсмертный час думают Дюмин, Антон Мазин, Зоя и Александр? «...Придёт, непременно придёт на берег новый красный отряд, взовьётся над Бердянском красный флаг, и будут здесь, на берегу Азовского моря, играть, барахтаться в волнах ребятишки рабочих и крестьян!»

...Шёл отряд по берегу. Глубоко увязают в песке копыта боевых коней. На конях люди в будёновках. Впереди — красное знамя. Такое знамя уже реет над Бердянском, теперь его несут к Сивашу и Перекопу, чтобы после жестокого боя ворваться с ним в Крым, захваченный белым генералом Врангелем. То был 1920 год

...Шёл отряд по берегу. Усталые, запылённые люди. На выцветших гимнастёрках зелёные суконные погоны с малиновой окантовкой. В руках — воронёные автоматы.

Спешат гвардейцы. У дивизии боевой приказ. Выйти на рубежи Молочного лимана и реки Молочной. Удирают фашисты, надеясь закрепиться на новых рубежах. У Зукаловой балки отряд приостанавливается. Впереди у обрыва застопорился фашистский транспортёр с солдатами. «Не дать уйти врагам!» — приказывает командир. Советские солдаты незаметно подкрадываются к фашистам и забрасывают транспортёр гранатами. Перевернувшись, машина срывается с обрыва. Выскочившие из неё на ходу гитлеровцы открывают отчаянный огонь. Смертельно раненный, падает сержант Спирин.

На войне некогда ставить памятники. Под степным камнем похоронен храбрый сержант, а гвардейцы идут дальше на запад мимо изуродованного вражеского транспортёра, на котором уцелел обрывок номера: «ZF...». То был 1943 год.

...Шёл отряд по берегу. Двенадцать дружных и смелых ребят. Впереди — Юра Войтенко, за ним — Вова Беликов, потом Ивлев, Чубунов... Замыкающий — Юра Алексеев. Он самый младший: перешёл в четвёртый класс.

Позади — Осипенко, город, который раньше назывался Бердянском. Слева — море. Справа — село Луначарское, бывшее Куцое. А недалеко от Луначарского — заросший степной травой скромный обелиск. Нет на нём никаких надписей, но ребята уже знают, что под этим камнем покоятся первый бердянский депутат Дюмин, Антон Мазин, Александр, Зоя и их боевые друзья.

Гена Кащеев и Шура Алексеев со всех сторон фотографируют памятник.

...Шёл отряд по берегу. Позади — Зукалова балка. Жарко. Но надо спешить. У юных путешественников 11-й школы города Мелитополя много важных заданий.

— Ребята, идите сюда! Немецкая машина! — кричит Витя Ивлев.

К нему сбегается весь отряд.

Под обрывом лежит вросший в песок, исковерканный, изъеденный ржавчиной фашистский транспортёр. Ребята внимательно осматривают его. Вот вмятины от пуль и осколков. А вот... обрывок номера «ZF...» Где-то здесь под степным камнем лежит сержант Спирин.

Ребята помнят обо всём этом и чтут память героев.

Мужественными, любознательными, дружными, любящими свою Родину хотели видеть борцы за советскую власть грядущее поколение. И они такими и растут, эти мальчики и девочки, идущие сейчас по берегу моря. Это их море, это их степь. Они хозяева. У них хозяйские заботы. Директор биологической станции Академии наук УССР профессор К. А. Виноградов дал отряду задание ежемесячно присылать на станцию по сто зафиксированных в формалине ракообразных. К заданию профессора ребята относятся очень серьёзно. Ведь ракообразные — это корм для рыб. Если учёные будут знать места, богатые кормом, легче станет вести рыбное хозяйство.

«А что это за чёрный песок? — задумывается Витя Ивлев, склонившись над осыпью. — Почему он такой тяжёлый? А может, это и есть магнетит, который попросили поразведать сотрудники краеведческого музея?!»

Отряд остановился около оползня. Большой участок земли медленно, но неизменно сползает к морю. Казалось бы, что здесь интересного? Но оказывается, не зря стоят здесь ребята. Оползни происходят там, где есть слои земли, богатые водой. Вода в Приазовье — ценность. Там, где есть она, можно разводить сады и виноградники.

— Так, может, здесь не пресная, а солёная вода? — говорит кто-то из ребят.

— А вот пресная! — возражает Лида Корж. — Рыбаки говорят, что метрах в четырёхстах от оползня ловится тарань. А тарань любит пресную воду.

Ничто не ускользнёт от внимательного взгляда путешественников. Между кукурузными стеблями, всполошась, прыгает семейство куропаток. Птенцы ещё как следует не оперились и летать не могут. Но не бойся, птенец, Шуры Алексеева! Он тебя не обидит! В руках мальчика трепетный мягкий комочек. Шура бережно надевает на лапку птенчика лёгкое алюминиевое кольцо. Тот, кто когда-нибудь поймает взрослую куропатку и увидит на лапке номер «Ф154158», — знайте, что птенец окольцован 14 августа 1956 года на побережье Азовского моря, между урочищем Арабка и селом Райновка. А знать это учёным очень важно. Кольцуя птиц, они узнают о путях их перелётов, планируют охотничье хозяйство страны.

Хозяйский глаз у мелитопольских путешественников! Ещё прошлым летом, будучи в Нагайске, они возмущались тем, что здесь памятники древности валяются в канавах. Каменные «бабы» — изваяния, высеченные половцами в XII—XIII веках,—в Нагайске используются в качестве мостиков. Ребята сказали об этом городским властям, но к голосу пионеров не прислушались. «Бабы» продолжают валяться в канавах. А раз так, то пионеры решили написать о непорядках в областную газету.

...Шёл отряд по берегу. Труден был путь. Мучили ребят нестерпимый зной и жажда; содрогались палатки под штормовым морским ветром; пришлось привыкнуть к супу, сваренному из морской воды.

Большая цель, мужество и упорство всегда вызывают в людях уважение. В колхозе «Надежда республики» правление снабдило отряд початками кукурузы; на Боревском берегу перед ребятами гостеприимно открылись двери домика рыбака Маринова. Внизу бушевало море, раскачивая шаланды рыбаков. Завтра — начало путины. Домик Маринова полон рыбаков. Как перед боем, спят они вповалку на полу.

— Ложитесь с нами, теплее будет, — предлагают рыбаки ребятам.

Много встреч было у мелитопольских путешественников, но особенно тёплые и радостные — с пионерами приазовских лагерей. В Степановке гостей ожидал торжественный обед, в Кирилловке — общелагерный сбор.

Сидели ребята на берегу, догорал, потрескивал костёр, внизу, под обрывом, ворочалось, ворчало море. Ветер тихо шевелил степные травы у памятников, и там, где взяты пробы магнетитовых песков... Перед ребятами простиралась большая чудесная земля — Родина.

В. ВЕЛИКАНОВ.

Осипенко — Мелитополь,
август 1956 г.

АДРЕС РЕДАКЦИИ: Москва, Д-47, ул. «Правды», 24, редакция газеты «Пионерская правда».
ТЕЛЕФОНЫ: для справок — Д 3-33-20, секретариат — Д 3-33-74, отдел пионеров — Д 3-33-26, отдел школ — Д 3-34-77, отдел науки и техники — Д 3-32-59, отдел писем — Д 3-35-12, Д 3-33-23, отдел физкультуры и спорта — Д 3-32-17, отдел литературы и искусства — Д 3-38-12, отдел информации — Д 3-33-27, отдел иллюстрации — Д 3-37-51, отдел местной сети — Д 3-32-11.

Редактор Т. В. МАТВЕЕВА.

Б—01509. Типография «Красное знамя» изд-ва ЦК ВЛКСМ «Молодая гвардия», Москва, Сущёвская, 21. Зак. 5.